

Le Geneviévois



Volume 20 no 12

Décembre 2025



Nouvelle patinoire



ARRIÈRE DU GARAGE MUNICIPAL



**SALLE DE PATIN AMÉNAGÉ
TEMPORAIREMENT
TOUT PRÈS**

**ACCESSIBLE TOUS LES JOURS
DE 8H À 22H**

Production : Municipalité de Sainte-Geneviève-de-Batiscan
Information : Sylvie Baril : 418-362-2078 courriel : sylviebaril@stegenevieve.ca

Prochaine parution 13 janvier
DATE DE TOMBÉE : 15 JANVIER



**Message de la
direction générale**



Christian Gendron, maire



François Hénault, dir. général

Chers(es) concitoyens(nes),

Encore une année bien remplie qui tire à sa fin. Agrandissement du garage municipal, construction d'une nouvelle patinoire, remplacement de 1 700 mètres de conduite d'aqueduc, pavage de la Petite-Pointe, Grande-Pointe et rang des Lahaie pour un total avoisinant les 5.5 millions de \$ avec un taux d'aide financière moyen de 73% provenant de différents ministères du gouvernement du Québec. Nous travaillons déjà sur les projets 2026 notamment sur la phase 2 du projet d'amélioration du terrain des loisirs et sur la reconstruction du rang de la Rivière à la Lime et le rang des Forges.

Le 13 décembre dernier avait lieu la fête de Noël des enfants à la salle communautaire. Plus de 92 enfants étaient inscrits à cette activité rassembleuse, remplie de sourires et de moments magiques avec un spectacle de magicien en plus de recevoir un cadeau offert par la municipalité. Nous vous rappelons que cette activité est tenue grâce à l'engagement de bénévoles. Nous tenons à les remercier pour le travail accompli à donner le sourire aux plus jeunes de notre communauté.

Le 14 décembre a eu lieu le traditionnel dîner de Noël de la FADOQ. Des personnes de toute la MRC y ont participé. Très belle rencontre.

Le Conseil municipal et les employés vous souhaitent une très joyeuse période des Fêtes. Qu'elle soit pour vous une occasion de ressourcement et la promesse d'une année de succès et d'excellence.

Soyez prudents dans vos déplacements, profitez de ce moment de repos avec vos familles.

Une pensée ou un geste pour les plus démunis est toujours apprécié.

**Joyeuses
Fêtes**

BUREAU MUNICIPAL

Horaire

Lundi au jeudi : 8 h 00 à 16 h 00

Vendredi : Sur rendez-vous

Fermé entre 12 h 00 et 13 h 00

Coordonnées

30, rue St-Charles

Sainte-Geneviève-de-Batiscan G0X 2R0

Téléphone : 418-362-2078

Web : www.stegenevieve.ca

Facebook: municipalité de Sainte-Geneviève de Batiscan

Membres du Conseil

Christian Gendron, maire : 819-377-9514

Marie-Claude Samuel : 418-362-2223

Virginie Lavoie : 514-838-1199

Yanick Godon : 819-371-4593

Benoit Magny : 819-244-7462

Hugo Massicotte : 819-701-7920

Roger Marceau : 418-362-0286

Maire suppléant

Benoit Magny

Services municipaux

Bureau municipal : 418-362-2078

Bibliothèque : 819-840-0476

Chef pompier : 418-362-2863

819-691-5560

Adjoint-chef pompier : 418-362-1321

819-384-2023

Urbanisme : 418-362-2078

Poste 2257

Messe

de Noël

24 décembre

20 h 00





RÉSUMÉ DES DÉLIBÉRATIONS DE DÉCEMBRE

Séance ordinaire du 1^{er} décembre

- Approbation des comptes du mois de novembre au montant de 1 777 766.54\$
- Adoption du 2^e projet de règlement no 501-10-11-25 modifiant le règlement de zonage et ses amendements afin de modifier la zone 119-CR pour y autoriser l'usage d'institution (chapelle).
- Adoption du 2^e projet de règlement no 502-10-11-25 modifiant le règlement de zonage et ses amendements afin de modifier la limite de la zone 125-R et 126-I, afin de mieux délimiter l'usage d'industrielle et résidentielle (rue des Brumes).
- Demande au gouvernement et à la Fédération des médecins du Québec de reprendre les discussions afin d'assurer la pérennité des soins de santé de proximité.
- Aide financière de 250\$ aux Proches Aidants.
- Aide financière de 300\$ à Centraide Mauricie.
- Contrat à Parallèle 54 en assistance en génie civil pour la réalisation de divers mandats en 2026 au coût de 20 000\$.
- Mandat au DG de procéder à un appel d'offres proposition ingénieur en structure, mécanique/électrique pour la toiture de la patinoire.
- Mandat au DG de procéder à un appel d'offres architecte, concernant le nouveau bâtiment municipal.
- Mandat au DG de procéder à un appel d'offres ingénieur en structure concernant le nouveau bâtiment municipal.
- Mandat au DG afin de procéder à l'acquisition d'un camion neuf Ford-250 au coût de 66 000\$ plus taxes.
- Transfert du surplus général au montant de 150 536\$ afin de pourvoir au financement de la part municipale pour le projet de l'agrandissement du garage municipal.
- Contrat d'accompagnement « stabilisation de la rivière Veillet » à Techni-Consultants au taux horaire de 142.50\$.
- Horaire des séances ordinaires du Conseil pour l'année 2026

Séance extraordinaire du 15 décembre

- Adoption du budget 2026 et du plan triennal.

Séance extraordinaire du 15 décembre

- Adoption du règlement no 501.
- Adoption du règlement no 502.
- Appui au MTQ pour demande à la CPTAQ.
- Contrat à Techni-Consultants pour la réalisation du devis pour la toiture de la patinoire.
- Résolution pour les travaux au Programme d'aide à la voirie locale (PAVL).

HORAIRE DES SÉANCES DU CONSEIL 2026

- | | |
|---------------|--------------|
| - 12 janvier | - 2 février |
| - 2 mars | - 7 avril |
| - 4 mai | - 1er juin |
| - 7 juillet | - 17 août |
| - 8 septembre | - 5 octobre |
| - 2 novembre | - 7 décembre |



**PROCHAINE RÉUNION DU
CONSEIL MUNICIPAL
Lundi 12 janvier 19 h 00**



Chasse-neige et bacs roulants

Pendant la période hivernale, veuillez déposer vos bacs roulants à l'intérieur du banc de neige pour éviter d'heurter votre bac avec le chasse-neige et que nous déneigions pleine largeur du chemin. La municipalité n'est pas responsable du bris de votre bac s'il est placé en dehors des balises.

Merci!

Bonne position

Mauvaise position

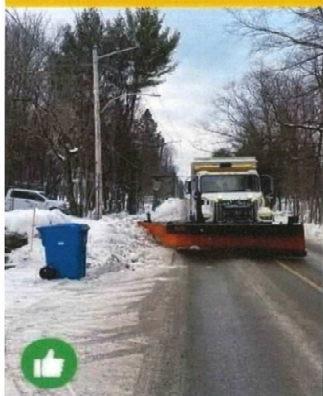

Nouveau

ÉNERGYCYCLE

L'ÉCOCENTRE DE CHAMPLAIN EST MAINTENANT FERMÉ.

Les installations sont maintenant à **St-Luc-de-Vincennes**, plus précisément au 200 rue du Parc industriel.

Les écocentres, dont celle de St-Luc-de-Vincennes, sont ouverts du mardi au samedi, de 8 h 30 à 16 h de novembre à mars, et de 9 h à 16 h 30 d'avril à octobre.

SESSION
12 JANVIER AU 4 MAI 2026

PISCINE
LUNDI ET MERCREDI : 17H À 19H30
JEUDI: 17H30 À 19H30

SALLE D'ENTRAÎNEMENT
LUNDI AU JEUDI: 15H30 À 19H30

AIRE DE GLISSADE

RÈGLEMENTS GÉNÉRAUX

SOYEZ AVISÉ QUE LA PRATIQUE DE CETTE ACTIVITÉ COMPORTE DES RISQUES



- Il est strictement interdit d'apporter des contenants de verre sur le site, ainsi que d'y consommer de l'alcool ou des drogues.
- Le site est interdit aux enfants de moins de 6 ans non accompagnés d'un adulte.
- La supervision des parents est fortement recommandée pour les enfants de moins de 10 ans.
- Il est préférable de pratiquer cette activité en présence d'une autre personne.
- Il est interdit d'utiliser le site en dehors des heures suivantes: 9h à 21h

Toute personne qui ne respectera pas les règlements mentionnés ci-dessus pourra être expulsée du site.

CODE DE CONDUITE DES GLISSEURS

- RESPECTER LES AUTRES USAGERS.
- INTERDICTION DE GLISSER DEBOUT, SUR LE VENTRE OU SUR LE DOS
- EN ARRIVANT AU BAS DE LA PENTE, QUITTER LE PLUS RAPIDEMENT POSSIBLE LA ZONE DE GLISSE.



POUR SIGNALER UNE ANOMALIE OU AUTRES: 418-362-2078

La municipalité n'est pas responsable des accidents, ni du matériel perdu, volé ou endommagé.



Fête de Noël des enfants

Merci spécialement au comité organisateur; Nadia Amstrong Patricia Bertrand, Mylène Bronsard, Alexandrine Plaisance, Audrey Trudel, ainsi qu'à l'implication de plusieurs jeunes.

Un gros merci à tout les autres bénévoles qui ont contribué à la réussite de cette activité tant appréciée.

Merci également à Émilie Labissonnière pour le café combien apprécié tôt le matin ainsi qu'à la Maison de la famille des Chenaux.

SANS OUBLIER
LE PÈRE-NOËL

Ho Ho Ho!



Journée hivernale
Porto-choco





Bibliothèque

tél : (819) 840-0476

Décembre



Nous avons de nouveaux livres pour vous divertir pendant la période des fêtes...



Jeux de société pour tous

Les jeux de société sont commencés; tous les samedis matin de 10h à 11h30 à la Bibliothèque Clément-Marchand de Ste-Geneviève-de-Batiscan 91 rue de l'Église Entrée à droite de l'école Des jeux de société pour tous les âges !!

Des cadeaux intéressants pour les gagnants.



L'important c'est de s'amuser. Venez en grand nombre ! C'est un rendez-vous hebdomadaire. Vous pouvez en profiter pour vous choisir un livre, un magazine, un casse-tête, une BD ou un jeu. C'est gratuit ! Pour informations : Lyse Tremblay au (418) 554-6292

La participation aux jeux de société est accessible à tous les résidents de Ste-Geneviève avec ou sans carte d'abonné. Bienvenue à tous !

Des magazines pour les adultes et jeunes/ados arrivent en continue à la Bibliothèque; Venez nous visiter régulièrement...

Quel succès pour notre spectacle de magie!
Samedi 29 novembre, Martin le Magicien a charmé petits et grands avec ses tours incroyables. Tout le monde est reparti le sourire aux lèvres, émerveillé par la magie! Et ce n'est pas tout... en quittant, chacun a pu emporter des livres gratuits offerts par la Bibliothèque

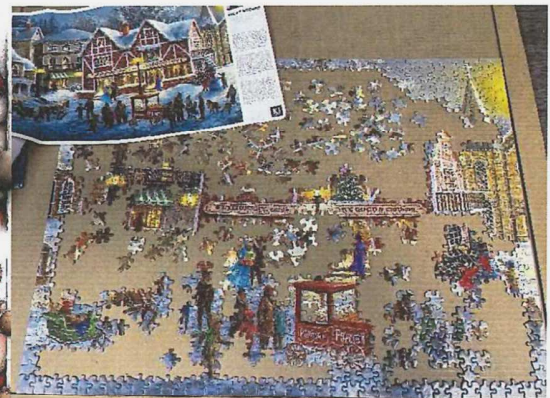
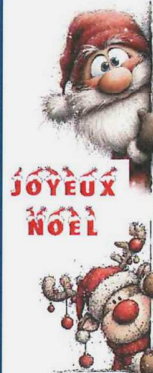

Un casse-tête de 1000 morceaux a été commencé, venez ajouter votre morceau !

La Bibliothèque est située à l'école primaire St-Charles et est maintenant ouverte : les mercredis de 18h30 à 20h00 ET les samedis de 10h00 à 11h30

**Attention
Fermé le 24 et
31 décembre**



ADOPTION DES PRÉVISIONS BUDGÉTAIRES POUR L'EXERCICE FINANCIER 2026

| REVENUS | 2025 | 2026 | Variation |
|--|------------------------|------------------------|-----------|
| Taxes | 2 102 646.00 \$ | 2 147 745.00 \$ | |
| Paielements tenants en lieu de taxes | 123 550.00 \$ | 124 219.00 \$ | |
| Services rendus | 112 094.00 \$ | 132 245.00 \$ | |
| Impositions des droits | 56 000.00 \$ | 55 000.00 \$ | |
| Amendes, pénalités et autres revenus | 16 500.00 \$ | 21 500.00 \$ | |
| Intérêts | 166 000.00 \$ | 45 000.00 \$ | |
| Transferts | 395 038.00 \$ | 413 551.00 \$ | |
| Total des revenus | 2 971 828.00 \$ | 2 939 260.00 \$ | -1.10% |
| DÉPENSES DE FONCTIONNEMENT | | | |
| Administration générale | 586 452.00 \$ | 610 375.00 \$ | |
| Sécurité publique | 245 156.00 \$ | 266 241.00 \$ | |
| Transport | 673 283.00 \$ | 730 333.00 \$ | |
| Hygiène du milieu | 488 315.00 \$ | 487 698.00 \$ | |
| Quote part ORH | 6 500.00 \$ | 9 000.00 \$ | |
| Aménagement, urbanisme et développement | 53 338.00 \$ | 57 946.00 \$ | |
| Loisirs et culture | 177 674.00 \$ | 226 570.00 \$ | |
| Frais de financement | 214 045.00 \$ | 261 622.00 \$ | |
| Total des dépenses de fonctionnement | 2 444 763.00 \$ | 2 649 785.00 \$ | 8.39% |
| EXCÉDENTS DES ACTIVITÉS FINANCIÈRES AVANT AFFECTATION | 527 065.00 \$ | 289 475.00 \$ | |
| CONCILIATION À DES FINS BUDGÉTAIRES | | | |
| FINANCEMENT | | | |
| Remboursement de la dette à long terme | 253 859.00 \$ | 307 327.00 \$ | |
| Total du financement | 253 859.00 \$ | 307 327.00 \$ | |
| AFFECTATIONS | | | |
| Activités d'investissement | 324 000.00 \$ | 247 647.00 \$ | -23.57% |
| Affectation du surplus non affecté | | (120 078.00) \$ | |
| Excédent de fonctionnement AQ affecté | | (60 443.00) \$ | |
| Affectation dette d'assainissement | (50 794.00) \$ | (84 978.00) \$ | |
| Total des affectations | 273 206.00 \$ | (17 852.00) \$ | |
| TOTAL CONCILIATION À DES FINS BUDGÉTAIRES | 527 065.00 \$ | 289 475.00 \$ | |
| SURPLUS DE L'EXERCICE À DES FINS BUDGÉTAIRES | - \$ | - \$ | |



| PRÉVISION DE LA TAXATION 2026 | | | |
|--|--|------------------|--------------|
| PRÉVISIONS DE LA TAXE FONCIÈRE PAR 100.00\$ D'ÉVALUATION : | 2025 | 2026 | Variation \$ |
| *Général | 0.4928 \$ | 0.5128 \$ | |
| *Sûreté du Québec | 0.0644 \$ | 0.0653 \$ | |
| *MRC des Chénoux | 0.0673 \$ | 0.0764 \$ | |
| *Service des incendies et premiers répondants | 0.0483 \$ | 0.0553 \$ | |
| TOTAL: | 0.6728 \$ | 0.7098 \$ | 0.04 \$ |
| PRÉVISIONS DES TARIFS PAR UNITÉ: | | | |
| <i>Aqueduc</i> | | | |
| Compteurs d'eau-taux de base | 160.00 \$ | 160.00 \$ | |
| Compteurs d'eau- taux du m ³ supplémentaire à 250m ³ | 0.85 \$ | 0.85 \$ | |
| Compteurs d'eau- taux du m ³ supplémentaire à 500m ³ | 1.10 \$ | 1.10 \$ | |
| Compteurs d'eau- taux du m ³ supplémentaire à 1000m ³ | 1.50 \$ | 1.50 \$ | |
| Aqueduc-emprunt prolongement #233 | 127.38 \$ | - \$ | (127.38) \$ |
| Aqueduc-emprunt cable filtration # 382 | 14.71 \$ | - \$ | (14.71) \$ |
| Aqueduc-emprunt St-Charles # 385 | 2.59 \$ | 3.28 \$ | 0.69 \$ |
| Aqueduc-emprunt réservoir #399 | 48.55 \$ | 46.30 \$ | (2.25) \$ |
| Aqueduc-emprunt Bord-de -l'Eau #306 , 321 | 4.65 \$ | - \$ | (4.65) \$ |
| Aqueduc-emprunt (travaux 2020) #426 | 6.06 \$ | 8.24 \$ | 2.18 \$ |
| Aqueduc-emprunt (rue du Ruisseau-secteur)#429 | 510.90 \$ | 500.37 \$ | (10.53) \$ |
| Aqueduc-emprunt (travaux 2021) #440 | 41.53 \$ | 37.72 \$ | (3.81) \$ |
| Aqueduc emprunt (travaux rang Sud) #470 | 28.18 \$ | 25.45 \$ | (2.73) \$ |
| Aqueduc emprunt (travaux 2025) #497 | - \$ | 4.99 \$ | 4.99 \$ |
| Aqueduc-St-Luc-de-Vincennes * NOTE 1 | 3 112.03 \$ | 3 112.30 \$ | |
| Aqueduc-Batiscan-taux de base *NOTE 1 | 302.78 \$ | 332.68 \$ | 29.90 \$ |
| Aqueduc Batiscan- taux du m ³ supplémentaire à 250m ³ | 0.85 \$ | 0.85 \$ | 0 |
| Aqueduc Batiscan- taux du m ³ supplémentaire à 500m ³ | 1.10 \$ | 1.10 \$ | |
| Aqueduc-Batiscan-taux du m ³ supplémentaire à 1000 m ³ | 1.50 \$ | 1.50 \$ | |
| <i>Eaux usées</i> | | | |
| Eaux-usées-entretien | 220.11 \$ | 224.36 \$ | 4.25 \$ |
| Eaux usées-emprunt St-Charles #385 | 94.73 \$ | 105.87 \$ | 11.14 \$ |
| Eaux usées-emprunt-traitement #306,321 | 44.59 \$ | - \$ | (44.59) \$ |
| Eaux usées-emprunt collecte #306, 321 | 195.68 \$ | - \$ | (195.68) \$ |
| Eaux usées-emprunt (travaux 2020)#426 | 8.55 \$ | 11.00 \$ | 2.45 \$ |
| Matières résiduelles | 288.50 \$ | 248.57 \$ | (39.93) \$ |
| Vidange des fosses septiques 1 an : 880 gallons et moins- fosses standards *NOTE 2 | - \$ | 253.00 \$ | |
| Vidange des fosses septiques 2 ans: 880 gallons et moins- fosses standards *NOTE 2 | 157.00 \$ | 157.00 \$ | - \$ |
| Vidange des fosses septiques 4 ans: 880 gallons et moins- fosses standards *NOTE 2 | 109.00 \$ | 109.00 \$ | - \$ |
| NOTE 1 | Selon le montant facturé par la Municipalité qui fourni le service | | |
| NOTE 2 | Pour les systèmes avec technologie et le gallonage excédentaire, montant réel du fournisseur | | |



SOLDE DES EMPRUNTS À LA CHARGE DES CONTRIBUABLE AU 31 DÉCEMBRE

| REVENUS | 2025 | 2026 | Échéance |
|---|------------------------|------------------------|----------|
| Règlement 233-prolongement | 5 239.00 \$ | - \$ | 2025 |
| Règlement 306 Bord de l'Eau | 55 100.00 \$ | 27 800.00 \$ | 2026 |
| Règlement 321-2 Assainissement des eaux | 184 400.00 \$ | 124 300.00 \$ | 2027 |
| Règlement 321-1 Assainissement des eaux | 24 800.00 \$ | 19 000.00 \$ | 2028 |
| Règlement 382 Aqueduc Cable | 69 300.00 \$ | 59 900.00 \$ | 2026 |
| Règlement 385 St-Charles | 199 800.00 \$ | 184 600.00 \$ | 2036 |
| Règlement 391 Camion incendie | 185 300.00 \$ | 172 800.00 \$ | 2037 |
| Règlement 399 réservoir d'eau | 404 300.00 \$ | 383 400.00 \$ | 2038 |
| Règlement 426 Aqueduc travaux 2020 | 245 800.00 \$ | 233 100.00 \$ | 2041 |
| Règlement 428 ponceaux 2020 | 463 000.00 \$ | 439 100.00 \$ | 2041 |
| Règlement 429 Rue du Ruisseau (secteur) | 108 600.00 \$ | 103 600.00 \$ | 2042 |
| Règlement 440 Aqueduc travaux 2021 | 569 800.00 \$ | 543 800.00 \$ | 2042 |
| Règlement 456 Pointe-Trudel | 321 400.00 \$ | 310 400.00 \$ | 2043 |
| Règlement 460 - mise aux normes Fosse septiques (NOUVEAU) | 59 816.00 \$ | 57 800.00 \$ | 2044 |
| Règlement 470- Aq Rang Sud (NOUVEAU) | 253 628.00 \$ | 245 000.00 \$ | 2044 |
| Règlement 475- ponceaux et pavage (NOUVEAU) | 371 974.00 \$ | 359 300.00 \$ | 2044 |
| TOTAL | 3 522 257.00 \$ | 3 263 900.00 \$ | |

PLAN TRIENNAL POUR LES ANNÉES 2026 – 2027 - 2028

| PROJETS | 2025 | 2026 | 2027 | 2028 | ESTIMATION TOTAL | A CE JOUR TOTAL | MODE DE FINANCEMENT |
|--|------------------|------------------|------------------|------------------|------------------|-----------------|-----------------------------|
| ADMINISTRATION | | | | | | | |
| Réfection du stationnement au bureau municipal | REPORTÉ | N/A | N/A | N/A | 81 300 \$ | 0 \$ | FONCTIONNEMENT |
| Aménagement d'un nouvel immeuble municipal de service | | EN PLANIFICATION | A RÉALISER | A TERMINER | 1 200 000 \$ | 0 \$ | RECHERCHE AIDE FINANCIÈRE |
| SÉCURITÉ PUBLIQUE | | | | | | | |
| Stabilisation secteur Brumes | TERMINÉ | N/A | N/A | N/A | 1 000 000 \$ | 602 054 \$ | EMPRUNT, MUNICIPALITÉ 4% |
| Stabilisation secteur Veillet | EN PLANIFICATION | EN PLANIFICATION | A RÉALISER | A TERMINER | 9 000 000 \$ | 73 382 \$ | EMPRUNT, MUNICIPALITÉ 4% |
| VOIRIE | | | | | | | |
| Remplacement d'un chasse-neige | | EN PLANIFICATION | A RÉALISER | | 469 800 \$ | 0 \$ | EMPRUNT |
| Acquisition d'une chargeuse + table de souffleuse | | | EN PLANIFICATION | A RÉALISER | 350 000 \$ | 0 \$ | EMPRUNT |
| Remplacement d'une camionnette | EN PLANIFICATION | A RÉALISER | | | 75 171 \$ | 0 \$ | SURPLUS CUMULÉ |
| Réfection pavage, rangs des Lahale et Grande-Pointe) | TERMINÉ 99% | PARACHEVEMENT 1% | | | 2 954 000 \$ | 2 147 821 \$ | EMPRUNT, MUNICIPALITÉ +20% |
| Agrandissement du garage municipal | TERMINÉ | | | | 921 000 \$ | 914 966 \$ | EMPRUNT, MUNICIPALITÉ +20% |
| Réfection Rg des Forges (après station AQ et Riv à la Lime | EN PLANIFICATION | A RÉALISER | A RÉALISER | | 5 414 284 \$ | | SELON ACCEPTATION AIDE FIN. |
| HYGIÈNE DU MILIEU | | | | | | | |
| Réfection aqueduc rue de la Petite-Pointe et rue de l'Église (partie) | TERMINÉ 99% | PARACHEVEMENT 1% | | | 3 120 000 \$ | 1 884 679 \$ | EMPRUNT, MUNICIPALITÉ +25% |
| Réfection Rue St-Paul, St-Joseph, Ste-Geneviève et St-Pierre | | EN PLANIFICATION | A RÉALISER | | 4 512 000 \$ | | SELON ACCEPTATION AIDE FIN |
| LOISIRS & CULTURE | | | | | | | |
| Construction d'une patinoire couverte Phase 1 (surface multi fonction) | TERMINÉ 99% | PARACHEVEMENT 1% | | | 380 000 \$ | 472 000 \$ | FONCTIONNEMENT, TECQ |
| Construction d'une patinoire couverte Phase 2 (Toiture) | | EN PLANIFICATION | EN PLANIFICATION | EN PLANIFICATION | | 900 000 \$ | RECHERCHE AIDE FINANCIÈRE |
| Création d'un espace de loisir | | EN PLANIFICATION | A RÉALISER | | | 160 000 \$ | FONCTIONNEMENT, SURPLUS |



2026

CALENDRIER DE COLLECTE DES DÉCHETS DOMESTIQUES
SAINTE-GENEVIÈVE-DE-BATISCAN

JOUR DE COLLECTE

- POUBELLES SECTEUR 1
- POUBELLES SECTEUR 2
- COMPOST ET RECYCLAGE**
- COMPOST** (15 avril au 5 novembre)
- ENCOMBRANTS

COLLECTE DES ENCOMBRANTS

INSCRIPTION OBLIGATOIRE
La collecte des encombrants a lieu tous les 2e vendredis du mois.

Pour vous inscrire à la collecte des encombrants, consultez le site web de la MRC : mrcdeschenaux.ca ou communiquez avec nous au 819-840-0704.

Prendre note que le nombre d'inscriptions est limité et que nous nous réservons le droit de refuser des inscriptions.

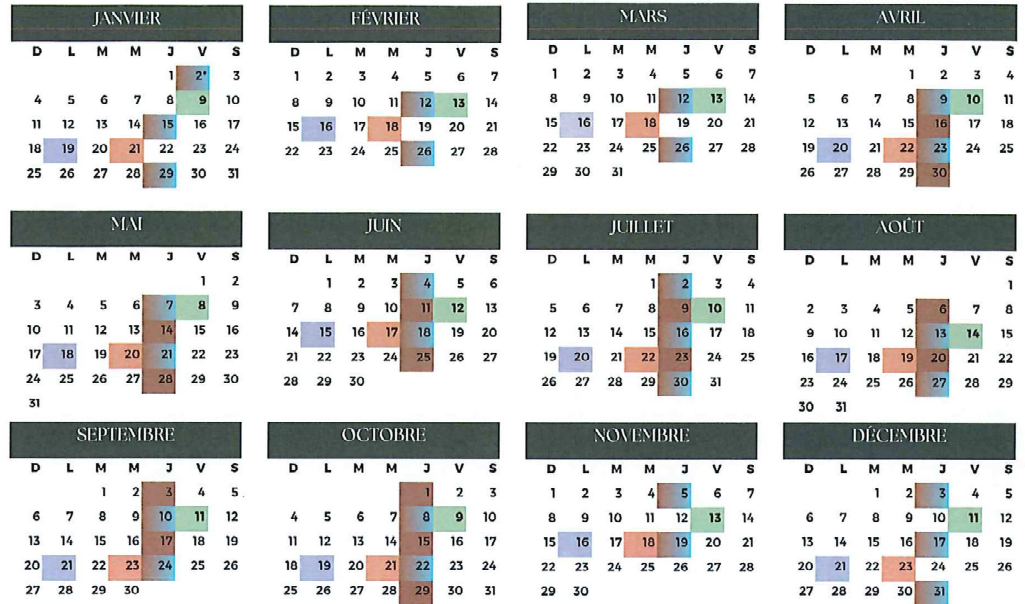

*Les collectes de recyclage et de compost du 1er janvier sont reportées au 2 janvier.
**Les collectes de recyclage et de compost sont effectuées par Énergiecycle. Pour toutes questions ou problématiques pour ces bacs, communiquez avec eux au 819-373-3130.

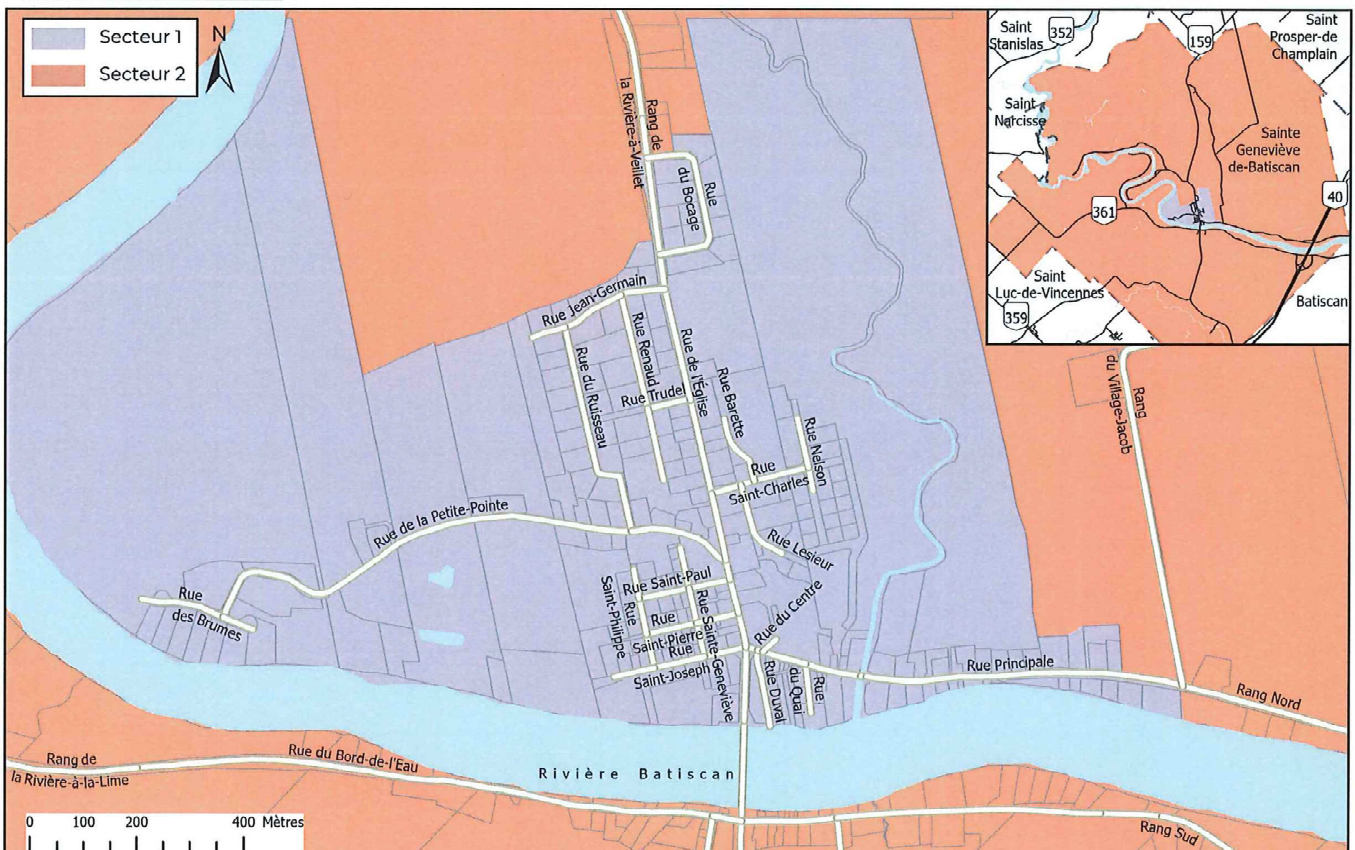

Voir le tableau à la page suivante pour le détail des secteurs.



2026

COLLECTE DES DÉCHETS DOMESTIQUES
Informations supplémentaires - Sainte-Geneviève-de-Batiscan



| SECTEURS DE COLLECTE | |
|-----------------------|--|
| SECTEUR 1 LUNDI | Secteur du village : rue de l'Église, rue Trudel, rue Renaud, rue du Ruisseau, rue Jean-Germain, rue du Bocage, rue Barette, rue Saint-Charles, rue Nelson, rue Lessieur, rue du Centre, rue Duval, rue du Quai, rue Principale, rue Sainte-Geneviève, rue Saint-Joseph, rue Saint-Pierre, rue Saint-Philippe, rue Saint-Paul, rue de la Petite-Pointe, rue des Brumes |
| SECTEUR 2 MERCREDI | Rang du Village-Jacob, rang Nord, rang Sud, chemin Gabrielle-Baribeau, rue du Bord-de-l'Eau, rue Massicotte, rue du Vallon, rang de la Rivière-à-la-Lime, rang de la Rivière-à-Veilletta, rang du Village-Champlain, rang de la Pointe-Trudel, rang de la Grande-Pointe, rang des Forges, rang des Lahaies |

AIDE-MÉMOIRE GESTION DES DÉCHETS

Position du bac roulant pour la collecte

← Maximum 3 mètres de la ligne blanche

← Couvercle fermé, aucun sac ou objet ne doit dépasser

← Roues orientées vers la maison

Les déchets placés à l'extérieur des bacs roulants ne seront pas ramassés

✗ Déchets exclus de la collecte

- Matières recyclables
- Matières compostables
- Débris de construction, rénovation et démolition
- Matières dangereuses
- Plastiques agricoles

Pour la liste complète des matières acceptées et refusées dans le bac noir, consultez le www.mrcdeschenaux.ca

INFORMATIONS IMPORTANTES

- Le bac destiné à la collecte des déchets doit être de couleur noire (les bacs verts sont tolérés). **Aucun bac d'une autre couleur peinturé en noir ne sera collecté.**
- Le bac doit être de format 240 ou 360 litres conçu pour être utilisé dans la collecte automatisée (disponible dans la plupart des quincailleries).
- Un maximum de 4 bacs à déchets est autorisé par résidence.
- **Tout bac contenant des matières interdites ne sera pas collecté.**
- **Tout bac noir contrevenant au règlement 2019-119, concernant la collecte des déchets, ne sera pas collecté** (le règlement est disponible sur le site web de la MRC des Chenaux).
- Les bacs noirs doivent être en bordure de route **avant 5h du matin le jour de la collecte.**

AIDE-MÉMOIRE GESTION DU RECYCLAGE

✓ Matières recyclables

- Contenants, emballages ou imprimés.
- Par exemple :
 - Contenant de produit d'entretien ménager
 - Emballage, pot et contenant de produit alimentaire
 - Boîte de carton
 - Assiette et papier d'aluminium
 - Emballage de mets à emporter et préparés
 - Journal et circulaire
 - Enveloppe
 - Feuille de papier
 - Cahier

✗ Matières non-recyclables

- Piles, batteries d'automobiles
- Seringues
- Boyaux d'arrosage
- Chaises de jardin
- Jouets
- Casseroles
- Vêtements et tissus
- Résidus domestiques dangereux
- Matériels électroniques
- Résidus de construction

AIDE-MÉMOIRE GESTION DU COMPOST

✓ Matières acceptées bacs bruns

- Résidus alimentaires
- Résidus de jardin
- Papiers et cartons souillés
- Cheveux, poils et plumes
- Bois alimentaire (ustensiles, cure-dents, baguettes, etc.)
- Litière et excréments d'animaux domestiques
- Bran de scie ou copeaux de bois non traité
- Cendres froides (refroidies 72h)

✗ Matières refusées bacs bruns

- Sacs en plastique
- Matière plastique compostable ou non
- Verre et métal
- Couches et produits sanitaires
- Bûches, souches et bois traité
- Médicaments et déchets biomédicaux

Pour la liste complète des matières acceptées et refusées dans le bac brun et bleu, consultez le www.energycle.ca

**ANNIVERSAIRES**

Des membres ont souligné leur anniversaire au mois de DÉCEMBRE :

Noëlla Baribeau, Anita Bérubé, France Dargis, André Normandin, Jocelyn Tremblay, Julienne Magny, Martine Dessureaux, Ginette Lapointe, Pierre Baril, Jean-René Larocque et Nicole Lahaie.

**BON ANNIVERSAIRE À TOUS NOS MEMBRES !****PROCHAINE ACTIVITÉ**

Dîner de la St-Valentin qui aura lieu le mardi 10 février 2026. Au menu : Crème de champignons, Boulettes de bœuf général Tao, Salade César et tarte au coconut. Le tout pour 25 \$. Réserver vos billets tôt.

DÎNER DE NOËL

Très belle présence pour notre dîner de Noël qui a eu lieu le 14 décembre dernier, 100 personnes étaient au rendez-vous pour écouter et danser sur la musique des années 50 à 80. Belle performance du Duo Rétro en Tête.

DÉCÈS

Nous voulons offrir nos condoléances à la famille de Mme Julienne Despins, décédée le 11 novembre dernier. Nos pensées accompagnent la famille tout au long de cette épreuve.

CONSERVER LE CALENDRIER DES ACTIVITÉS**ÉVÈNEMENTS À VENIR 2025-2026**

| DATES | ÉVÈNEMENTS | COÛT | MENU s'il y a lieu |
|---|-----------------------------|---|---|
| À tous les mardis de 13h00 à 16h00 : Activité de cartes À tous les mercredis de 10h00 à 11h00 : ViActive À tous les jeudis de 13h00 à 16h00 : Pétanqu'atout | | Collation : 2,00 \$ + moitié-moitié ----- Collation : 2,00 \$ | |
| 10 Février 2026 11h00 | Dîner St-Valentin | 25 \$ | Crème de champignons Boulettes de bœuf général Tao Salade César Tarte au coconut |
| 21 Avril 2026 11h00 | AGA (assemblée générale) | À venir | Fusey B.B.Q. |
| 16 Mai 2026 18h30 | Grand Bingo Public | 15 \$ 18 tours | ----- |

Normande Cossette, présidente
418-362-2007



Lancement de la cohorte agricole sur les plantes exotiques envahissantes

Sainte-Geneviève-de-Batiscan, le 4 décembre 2025 – La SAMBBA-OBV Batiscan-Champlain organise une cohorte agricole sur les plantes exotiques envahissantes pour les producteurs et productrices de la MRC des Chenaux.

Qu'est-ce qu'une cohorte agricole ?

Ensemble, vous participerez à cinq activités de réseautage et de transfert de connaissances réparties dans l'année 2026. Les activités s'adapteront à vos besoins et votre horaire en plus d'offrir un incitatif financier aux entreprises participantes.

À qui ça s'adresse ?

Vous êtes une entreprise agricole? Vous aimeriez en apprendre davantage sur les espèces exotiques envahissantes? Vous perdez des surfaces cultivables à cause de ces plantes qui reviennent chaque année? Cette cohorte est pour vous!

Comment s'inscrire ?

Première rencontre le 26 février 2026. Pour plus d'informations, rendez-vous au <https://sambba.qc.ca/2026-cohorte-agricole/> ou écrivez-nous : info@sambba.qc.ca.

JEU POUR ENFANTS

Mots croisés de Noël





Veillez prendre note que pour la période des Fêtes nos bureaux seront fermés du 22 décembre au 6 janvier 2026 inclusivement.

Le conseil d'administration et le personnel vous souhaitent un heureux Temps des Fêtes ainsi qu'une bonne et heureuse année 2026!



Activités de janvier 2026



14 janvier. Café-rencontre **Jeu de société: Le défi du grand âge!** Avec Sébastien Bois de la TAAAM



À 13h30, à l'Immeuble multiservice des Chenaux, 44 Chem. de la Rivière à Veillet

Gratuit! Inscriptions avant le 9 janvier.

21 janvier. Café-rencontre avec **Me Joanie Gélinas, notaire** au groupe Malette. Venez poser vos questions! (Présentiel et Zoom)

À 13h30, à l'Immeuble multiservice des Chenaux, 44 Chem. de la Rivière à Veillet

Gratuit! Inscriptions avant le 16 janvier.



Informations et inscriptions : 819-840-3090 * aqdrdc@stegenevieve.ca



Bougez, explorez, profitez... gratuitement !

Envie d'essayer quelque chose de nouveau, sans frais ?

Avec le Projet **circonflexe**, c'est possible ! Profitez du prêt gratuit d'équipements pour découvrir une foule d'activités, à votre rythme et selon vos envies.

Accessible, facile et plaisant.

Profitez pleinement de chaque saison, seul, en famille ou entre amis !

Venez voir ce qu'on vous propose... et laissez-vous surprendre ! Consultez la carte interactive pour trouver le point de service le plus près de chez-vous.



<https://pret-pour-bouger.ca>

circonflexe

Prêt-pour-bouger



Êtes-vous prêt-es pour bouger?



Québec





Catherine Désaulniers Travailleuse sociale

Suivi psychosocial individuel (à domicile et en virtuel)
Animation de groupe - Soutien aux organismes
Conférence

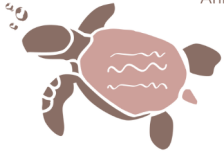

819 534-2108

catherinedesaulniers.ts@gmail.com

catherinedesaulniers.com

Suivez moi sur Facebook

Maya Devault

Gardiennne avertie

Appelez moi au
(418) 998-5659

pour discuter des disponibilités



HUGO MASSICOTTE FRANCIS BROUILLETTE

Propriétaire

massi-hugo@hotmail.com

819-701-7920
819-701-9315



DÉNEIGEMENT & EXCAVATION

ENTREPÔTS Sainte-Genève

RÉSERVEZ VOTRE ESPACE!

- Securitaire
- Près des services
- Spacieux
- Intérieur/extérieur

50, chemin Rivière-à-Veillet, Sainte-Genève-de-Batiscan
info@entrepots-sg.com • 819 244-0126 | 819 383-4239 • www.entrepots-sg.com

KUNDALINI BIOSOINS

Découvrez Kundalini Biosoins, une gamme de soins ayurvédique complète aux synergies uniques créées selon chaque Dosha afin de retrouver et maintenir un équilibre harmonieux Cœur-Corps-Esprit.

Faites le Quiz pour connaître votre Dosha

Code Promo Découverte
DÉCOUVERTE10



VOUS AVEZ DE PLUS EN PLUS
DE DIFFICULTÉ à BOUCLER
VOTRE FIN DE MOIS?

Les organismes communautaires
peuvent vous aider !



POUR TROUVER UNE RESSOURCE

CDCDESCHENAUX.CA



A. MASSICOTTE INC. FONDATION - EXCAVATION

SOULÈVEMENT DE MAISON RBQ: 8104-9421-55

TERRE ▪ SABLE ▪ GRAVIER
DRAIN FRANÇAIS ▪ FOSSE SEPTIQUE

201, Rivière-à-Velette
Sainte-Genève-de-Batiscan
Qc G0X 2R0

Téléphone:
418.362.3161



NOUS RECHERCHONS
DES BÉNÉVOLES
EN
ACCOMPAGNEMENT
TRANSPORT



NOS AÎNÉS ONT
BESOIN DE VOUS!





| Dimanche | Lundi | Mardi | Mercredi | Jeudi | Vendredi | Samedi |
|----------|--------|--------|----------|--------|----------|--------|
| | | | | 1 | 2 | 3 |
| 4 | 5 | 6 | 7 | 8 | 9 | 10 |
| 11 | 12 | 13 | 14 | 15 | 16 | 17 |
| 18 | 19 | 20 | 21 | 22 | 23 | 24 |
| 25 | 26 | 27 | 28 | 29 | 30 | 31 |

| SECTEURS DE COLLECTE | |
|-----------------------|--|
| SECTEUR 1 LUNDI | Secteur du village : rue de l'Église, rue Trudel, rue Renaud, rue du Ruisseau, rue Jean-Germain, rue du Bocage, rue Barette, rue Saint-Charles, rue Nelson, rue Lessieur, rue du Centre, rue Duval, rue du Quai, rue Principale, rue Sainte-Geneviève, rue Saint-Joseph, rue Saint-Pierre, rue Saint-Philippe, rue Saint-Paul, rue de la Petite-Pointe, rue des Brumès |
| SECTEUR 2 MERCREDI | Rang du Village-Jacob, rang Nord, rang Sud, chemin Gabrielle-Baribeau, rue du Bord-de-l'Eau, rue Massicotte, rue du Vallon, rang de la Rivière-à-la-Lime, rang de la Rivière-à-Veillet, rang du Village-Champlain, rang de la Pointe-Trudel, rang de la Grande-Pointe, rang des Forges, rang des Lahaies |



Séance du conseil



Âge d'Or



Compost



Récupération



Bibliothèque (mercredi de 18 h 30 à 20 h 00)-(samedi de 10 h à 11 h30)



Pleine Lune



Dimanche 10 h 45 à la maison chapelle (41 rue de l'Église)



Cercle des Fermières